EV. Č.: MK ČR E 10154

CHABAŘOVICKÉ NOVINY

Č. 94 | LÉTO 2024

A JE HOTOVO! PŘIJĎTE S NÁMI SLAVNOSTNĚ OTEVŘÍT HŘIŠTĚ

Slavnostní otevření Oranžového hřiště „U Křížku“ za přítomnosti zástupců z Nadace ČEZ a zhotovitele, firmy Gartensta Plus, bude ve čtvrtek **26. 9. 2024 od 15.00 hodin.**

ZDÁ SE, ŽE PRÁZDNINY UTEKLY JAKO VODA...

... Jejich konec asi nevítají děti, které si užívaly zasloužený odpočinek od školních povinností a mohly strávit slunečné dny na táborech s kamarády nebo s rodinou – rodiči, babičkou a dědou. Tyto bezstarostné chvíle plné smíchu, her a dobrodružství budou dětem jistě chybět.

Všechno jednou končí a něco nového začíná, takový je koloběh a rytmus života, který nás neustále doprovází.

Ráda bych Vám popřála pozvolný a klidný nástup do nového stupně vzdělávání.

Dětem v MŠ, ZŠ a ZUŠ přeji nadšené a laskavé paní učitelky, učitele, vychovatelky, ochotné asistenty, vstřícné paní kuchařky, pečlivé vedoucí školních jídelen, starostlivé paní uklízečky a šikovné školníky. Rodičům a pedagogům přeji nekonečné množství trpělivosti, důslednosti a laskavosti, aby zvládli každodenní výzvy s láskou a péčí.

Alena Vaněčková
starostka města

V TOMTO ČÍSLE SE DOČTETE

Vítejte v „Las Chabas“

První chabařovické slavnosti se konaly ve stylu Las Vegas. Akce se povedla a pro návštěvníky to byl den plný příjemných zážitků.
Str. 8

Tramvaj v Chabařovicích

To, že se tramvaje prohání Prahou, je známá věc. Že tomu tak bylo „nedávno“ i v Chabařovicích, už mladší ročníky vědět nemusí.
Str. 23

Chabařovická chlouba

Petr Bílek nás zavede svými fotografiemi do světa nad našimi hlavami. Dokázal, že nám čápy mohou města v okolí jen tiše závidět.
Str. 30

SLOVO STAROSTKY MĚSTA

Léto ve městě

Pokud bych měla zhodnotit prázdninové letní dny v Chabařovicích, byly skutečně v duchu pracovním. Realizovalo se **dětské hřiště „U Křížku“** v hodnotě 4 mil. Kč. Dotaci jeden milion korun nám poskytla Nadace ČEZ v rámci programu ULK 0423/61028 - Oranžové hřiště. Podmínkou nyní je, aby se hřiště i takto jmenovalo. Proto na vývěskách u provozního řádu uvidíte tento název. Hřiště je nyní dokončeno, předáno, avšak vzhledem k tomu, že jsme ještě rozhodli o položení travných koberců po celé ploše, je potřeba nechat trávu zakořenit. To vyžaduje každodenní vydatné zalévání, které zajišťují naši hasiči, za to jim moc děkuji. Poslední úpravu, kterou uděláme ještě před otevřením, je položení zámkové dlažby u vstupu a za brankou. Slavnostní otevření „Oranžového hřiště“ za přítomnosti zástupců z Nadace ČEZ a zhotovitele hřiště, firmy Gartensta Plus, bude ve čtvrtek 26. 9. 2024 od 15.00 hodin.

Probíhá **rekonstrukce prostor u Městské policie Chabařovice**.

Zásadní **rekonstrukcí prochází radniční budova**, která vyžadovala zásadní opravy, včetně střechy a prostor, kde chybí sociální zázemí. Získání dotace 10 milionů, spoluúčast města 2 miliony považujeme za velký úspěch.

Další akcí podpořenou dotací ve výši 850 tisíc korun **je oprava silnice v ulici Masarykova**, která probíhá. Ukončena by měla být do konce září. Firma přislíbila upřednostnění prací u školy. Přerušení prací bylo z důvodu dojednání navýšení ceny o vícepráce. Tímto se omlouváme za zdržení všem, kteří v okolí bydlí. Po odkrytí povrchu se zjistilo, že podloží neodpovídá projektové dokumentaci. K dohodě o dalším postupu došlo a navýšení ceny je akceptovatelné.

Bankomat u pošty je skutečností. Věřte nevěřte, je to tak. Občané města se aktivně podíleli na možnosti získání bankomatu ve městě. Díky Vašim hlasům v online anketě jsme se dostali mezi vybrané obce, za což bych Vám chtěla moc poděkovat. S Komerční bankou jsme následně řešili vhodné místo, vizualizaci jsme odeslali ke schválení na památkový ústav a Ministerstvo průmyslu a obchodu. Památkový ústav i MPO dalo souhlas s umístěním do prostor bývalého mlýna vedle Pošty Partner.

Je skvělé vidět, jak se město vyvíjí a jak se věci hýbou kupředu. Tyto změny přinášejí velkou radost nejen obyvatelům, ale také návštěvníkům našeho města.

V prázdninových měsících jsme se také zabývali **aktualizací prioritních projektů města** se svými kolegy a projektovým manažerem Jirkou Starým. Tento dokument je připraven ke schválení zastupitelstvem města. Je potřeba mít stále před očima vize, plánovat a realizovat tak, jak nám dovolují možnosti města, ke stále větší spokojenosti občanů.

Alena Vaněčková

Pošta Partner

Na co se můžeme těšit? Medipoint - lékárna. Pro Poštu Partner nyní připravujeme podmínky k prodeji vyhrazených léků. Víme, že udržet v obci lékárnu je nereálné. A tak chceme využít tuto možnost, kdy si budete moci zakoupit léky jako např.: Paralen, Panadol, Nurofen, Brufen, Urinal, Voltaren a další. Zaměstnankyně naší Pošty Partner Barunka Lízálková a Šárka Beránková absolvovaly školení k získání certifikátu. Nyní je nutné zajistit klimatizaci do prostor Pošty Partner, abychom splnili všechny podmínky, které prodej vyhrazených léků vyžaduje. Tuto službu bychom rádi zprovoznili od ledna 2025.

Co dalšího Pošta Partner nabízí? Poštovní služby, Balíkovnu. Sazka terminál je už v provozu, dle sdělení vedoucí občané často využívají platby přes QR kód.

Prodávají se zde turistické vizitky města Chabařovice, o které je velký zájem. Pohlednice, které tu chyběly, jsou už objednané.

Alena Vaněčková

Na dotacích stále intenzivně pracujeme, aby nám nic neuniklo

Navzdory tomu, že jsme úspěšně dokončili několik dotačních projektů, naše město nadále intenzivně pracuje na realizaci nových projektů a získávání dalších finančních prostředků.

V rámci stejného dotačního programu, který byl na radniční budovu, budeme usilovat o získání prostředků na sanaci školní budovy na Husově náměstí, jakmile bude program vyhlášen.

Ústecký kraj nám nově poskytl dotaci ve výši 200 tisíc korun na tvorbu projektové dokumentace pro rekonstrukci sběrného dvora v Chabařovicích. Tento krok přispěje k dalšímu rozvoji infrastruktury našeho města.

Město také uspělo s žádostí u Česko-německého fondu budoucnosti, díky němuž dochází k opravě dvou rodinných hrobek bývalých starostů Chabařovic na místním hřbitově. Podali jsme také žádost na stejný fond na renovaci dalších čtyř hrobek, což by mělo dále přispět k důstojné úpravě tohoto pietního místa. Kromě toho jsme odeslali žádost na Státní zemědělský a intervenční fond, který by mohl přispět na sanaci havarijní hřbitovní zdi podél Důlního potoka.

Další zajímavou příležitostí, která se před námi otevírá, je možnost získání dotačních prostředků na vybudování tzv. Kostelního náměstí. Tento nový prostor by měl vzniknout na místě bývalého kostela na konci Husova náměstí. Držte nám palce, aby se nám podařilo i tento projekt úspěšně zrealizovat!

Město i nadále aktivně pracuje na zlepšování infrastruktury a životního prostředí pro své obyvatele, a to s využitím široké škály dotačních titulů, které se nám daří získávat.

Alena Vaněčková

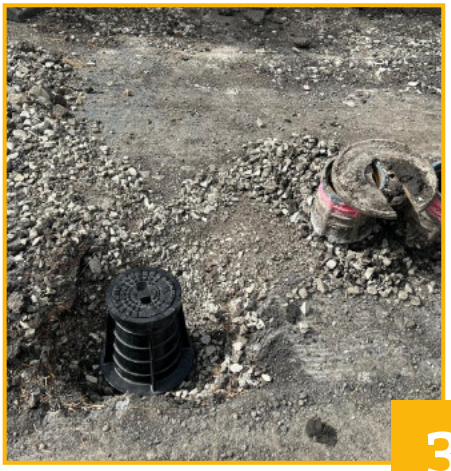

NADACE ČEZ

Rekonstrukce Oranžového hřiště „U Křížku“ je úspěšně dokončena

Chabařovice
VÁŽENÍ,
S RADOSTÍ VÁS ZVEME NA SLAVNOSTNÍ OTEVŘENÍ NOVÉHO DĚTSKÉHO
„ORANŽOVÉHO HŘIŠTĚ",
KTERÉ SE BUDE KONAT
VE ČTVRTEK 26. 9. 2024
OD 15. 00 HODIN.
PŘIJĎTE S NÁMI OSLAVIT
TUTO VÝJIMEČNOU UDÁLOST!
ČEKÁ NA VÁS SPOUSTA ZÁBAVY,
HER A PŘEKVAPENÍ
PRO DĚTI I DOSPĚLÉ.
TĚŠÍME SE NA VAŠI ÚČAST
A SPOLEČNÉ CHVÍLE
PLNÉ RADOSTI A SMÍCHU!

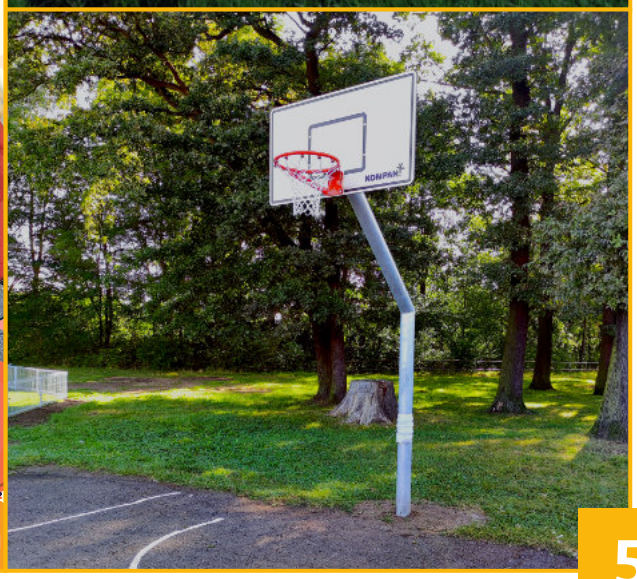

Blahopřání jubilantům

Naši milí oslavenci,
letní měsíce byly nabité gratulacemi, a tak mi dovolte pár slov.

Posezení s Vámi, povídání o životě, radostech i starostech je pro mě vždy příležitostí k prožitku i zamyšlení. Přeji Vám hodně zdraví, ještě mnoho let plných smíchu a štěstí. Pamatujte, že věk je jenom číslo.

Alena Vaněčková

Na Friedrichu jsou svatby krásné!

Svatební den v lesoparku Friedrich byl opravdu dojemný. Nevěsta přijela na bílém koni, což dodalo celému obřadu pohádkovou atmosféru. Hosté se shromáždili pod širým nebem v blízkosti rybníka, kde je připraveno svatební molo pro oddávajícího. Sluneční paprsky pronikaly skrze větve a vytvářely nádhernou hru světel, zatímco nevěsta pomalu projížděla směrem k ženichovi. Všichni přítomní obdivovali její krásu a eleganci, a když seskočila z koně, bylo vidět dojetí na tvářích obou novomanželů. Tento kouzelný moment v lesoparku Friedrich zůstane dlouho v paměti všech, kteří byli svědky tohoto nezapomenutelného okamžiku.

Vážení novomanželé Kaňkovi, přeji Vám hodně spokojených let ve svazku manželském. Ať Vás láska, porozumění a radost provází na každém kroku vaší společné cesty.

Alena Vaněčková

Foto: Filip Matušinský

VRT V OKOLÍ CHABAŘOVIC

Město si v rámci stavby VRT vyjednalo výhody

Na jednání pracovní skupiny Traťový úsek vzneslo město Chabařovice požadavek na **umístění nové železniční zastávky Chabařovice v místě, kde stávající železniční trať Ústí nad Labem – Teplice překračuje na mostě silnici druhé třídy mezi Chabařovicemi a Přestanovem.** Přestanov tento požadavek podpořil.

Správa železnic to projednala a nyní při chystané rekonstrukci existující železniční stanice bude připraveno umístění nové zastávky. Ta bude následně vybudována v rámci výstavby vysokorychlostní trati Praha–Drážďany. **Umožní přestup z autobusu na vlak a v jejím okolí by mělo vzniknout parkoviště pro osobní automobily a jízdní kola.**

Zároveň Správa železnic začala připravovat umístění protihlukových stěn na železniční estakádu nad chabařovickými rybníky, což byl další požadavek vedení města.

Na obrázku pak můžete vidět vizualizaci vjezdového portálu do Krušnohorského tunelu, stejně jako stávající trať Ústí nad Labem – Teplice a také nové propojení této trati, které umožní přímé propojení Teplic, Mostu, Chomutova a dalších měst do Německa. Portál Krušnohorského tunelu, nejdelšího železničního tunelu ve střední Evropě, bude pod silnicí I/13 mezi Chlumcem a Přestanovem. Vizualizaci protihlukových stěn stejně jako budoucí nové železniční stanice Chabařovice zpracujeme a představíme v nadcházejícím období, kdy budeme spolu s představiteli místních samospráv projednávat přesnou podobu trati a souvisejících opatření.

Jsme rádi, že se nám ve společném dialogu daří nalézat řešení, a těšíme se na další spolupráci. Pro více informací sledujte náš Facebook a webovou stránku dresden-praha.eu. Pokud budete mít nějaké dotazy, napište nám na mailovou adresu vrt@spravazeleznic.cz.

Vaše Správa železnic

SPRÁVA ŽELEZNIC

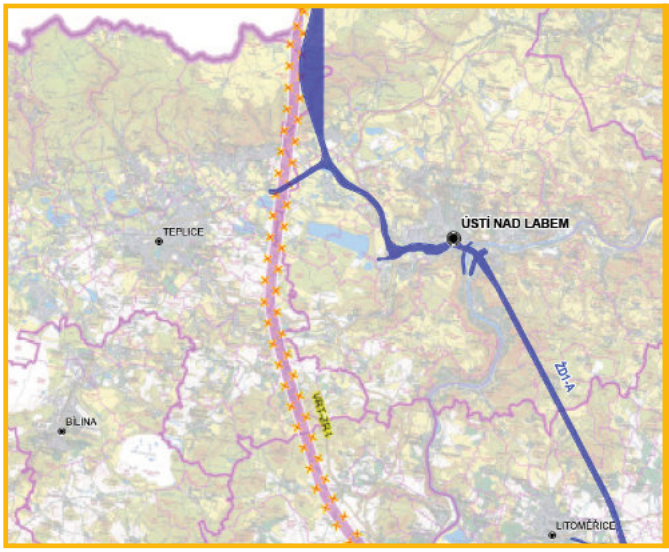

Schválená trasa VRT z Drážďan do Prahy

Zastupitelé Ústeckého kraje schválili 24. června 2024 pátou aktualizaci Zásad územního rozvoje kraje a zpřesnili tak koridor vymezený pro vysokorychlostní trať z Prahy do Drážďan do Prahy. Povede Středohorským tunelem, přes Ústí nad Labem, kde vznikne nový přestupní terminál, a dále do Krušnohorského tunelu. Prohlédněte si mapku převzatou ze schváleného dokumentu.

Zdroj: VRT novinky č.7

VÍTEJTE V „LAS CHABAS“

První slavnosti města Chabařovice se konaly ve stylu Las Vegas

Naše město se alespoň na chvíli proměnilo v něco magického, ve město nekonečné zábavy, hudby a tance. Ve město, které nikdy nespí. To je to, co symbolizuje Las Vegas. Život na plné obrátky. A to se povedlo!

Slavnosti města jsou o oslavách našeho společenství, našich úspěchů i budoucnosti. Bez Vás, občanů, by tohle město nikdy nebylo tím, čím je - místem, kde jsme doma, místem, kde se sny mohou stát skutečností.

Dovolte mi poděkovat všem, kteří tuto slavnost pomohli uspořádat. Děkuji sponzorům, společnosti Metrans a HVZ s. r. o. Chabařovice, kteří podpořili finančně tuto akci. A všem těm, kteří přispěli svým časem na uskutečnění této akce, také našim hasičům, kteří zajišťovali po celou dobu Vaši bezpečnost.

Moderátorská dvojice **Jirka Fait a Martin Bohlen** nás provázeli celým večerem.

A nejen to, Disney Disco, kde nemohl chybět Mickey Mouse a Minnie s dětským programem, bylo v režii této dvojice.

Chabakus

Třiadvacetičlenný orchestr naší ZUŠ pod taktovkou Jiřího Straňka zahrál skladby ze svého repertoáru. Dále to byly skladby převážně amerických autorů. Skladby Up to Funk od Bruna Marse, další pak Treasure. Úžasné výkony všech žáků i učitelů nás skutečně těší a děkujeme za to.

Taneční vystoupení

- Dynamické westernové taneční vystoupení plné energie.
- Jazzové taneční vystoupení žákyň ze ZUŠ opět vneslo dynamiku do atmosféry stylu Las Vegas tancem Freedome.
- Rychlý, energický tanec s nadýchanými sukněmi, které během vystoupení dramaticky víří, je kankán. Kankánové vystoupení nesmělo chybět.
- Kabaretní vystoupení Mafia Girl nás zavedlo do prostředí kabaretu, kde nechybí elegantní i extravagantní oblečení plné barev, třpytek a doplňků.
- Třpytivý tanec ukázal ladné i provokativní křivky tanečnic ozdobené třpytivými doplňky.

Kouzelník

Dechberoucí iluzionista a kouzelník **Jan Vaidiš** předvedl iluzionistickou show. Zajímavostí je, že jeho největším snem bylo setkat se s Davidem Copperfieldem, což se mu podařilo po jeho show právě v Las Vegas.

Zábava

- Mobilní casino nabízelo různé typy her. Bylo možné si vyzkoušet jen „JAKO“ hry, které mají prvek náhody. Krupiéři odpovídali za řízení herních stolů. Vítěz se pak mohl projet přistavenou limuzínou.
- Autodrom, kolotoče a další atrakce byly na prostranství za vchodem na travnaté ploše. Atrakce nám zajistil jako vždy pan Kolomazníček.
- Skákací hrad „Robot“ využívaly nejmladší děti k radosti ze skákání a také s možností skluzavky. Byl nově koupený a u nás měl, dle sdělení pana Saibota z firmy Děti na hrad, premiéru.
- Občerstvení nám zajistila hospůdka Na Koupališti, za to moc děkuji paní Gazdíkové. Stánky s kvalitní nabídkou byly také ve stylu celé akce.
- Disco párty nás opět provedla dvojice Jirka a Martin. A nejen moderátorsky, ale i hudebně. Zazpívali písně z repertoáru kapely Modern Talking a spoustu dalších hitů. Zábava už vrcholila, všichni se skvěle bavili.
- Jsme moc rádi, že se akce zúčastnili i naši senioři z Domova pokojného stáří Svaté Ludmily v Chabařovicích a společně s námi se skvěle bavili. Jejich obětavé pečovatelky jim umožnily být tu s námi, a dokonce si i zatančit.

Nechyběl ani „Král rock and rollu“

Kdo jiný než „Král rock and rollu“ Elvis Presley Revival v podání Jakuba Machuldy vtáhl do děje snad každého. Černošský spirituál, blues a country roztančily snad každého.

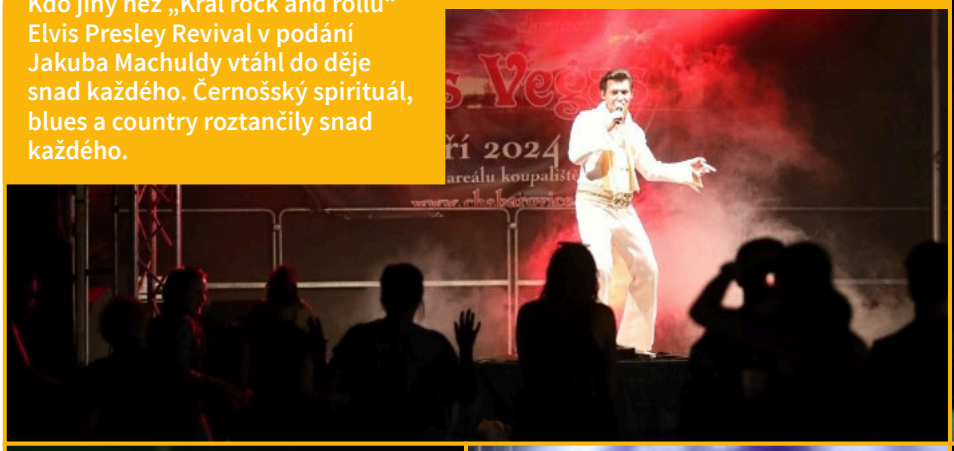

Blížila se 22. hodina. Čas na odpočítání odpálení ohňostroje, který byl „ušitý“ na míru k hudbě „Piráti z Karibiku“. Orchestrální hudba kombinovaná s moderními prvky přispěla k výpravnému a zároveň emotivnímu zvuku.

Děkuji všem, co jste se přišli pobavit, a všem co se podíleli na uskutečnění našich prvních slavností. Už teď se těším na další ročník.

Alena Vaněčková

ROZŠÍŘENÍ KAMEROVÉHO SYSTÉMU

Vážení občané,

informujeme Vás, že dne 2. 8. 2024 došlo k rozšíření městského kamerového dohlížecího systému ve městě Chabařovice a místní části Roudníky.

1. Otočná kamera byla instalována v Chabařovicích na fasádu sportovní haly v ul. V Aleji,
2. 2 ks stacionárních kamer přibyly v Roudníkách u silnice u kostela, jedna vidí směrem na výjezd z obce a druhá do opačného směru.

Věříme, že tyto další dva kamerové body přispějí k bezpečnosti v Chabařovicích i v Roudníkách a pomohou v pátrání po případných pachatelích nepravostí všeho druhu.

Tomáš Rieger
radní města Chabařovice
a zastupitel pověřený řízením MP

Číslo:	Umístění kamery:	Monitorovaný prostor:	Typ:
1.	ul. Husovo náměstí	náměstí, zastávky MHD, kruhový objezd	otočná
2.	ul. Smetanova	park T. G. M.	stacionární
3.	ul. Smetanova	dětské hřiště	stacionární
4.	ul. Teplická	příjezd do města a výjezd z města	stacionární
5.	ul. Nádražní	sběrný dvůr města	stacionární
6.	ul. Marie Kršňákové	dětské hřiště U Křížku	otočná
7.	místní část Roudníky	u můstku a okolí	stacionární
8.	místní část Roudníky	fotbalové hřiště a okolí	stacionární
9.	ul. V Aleji	sportovní hala	otočná
10.	místní část Roudníky	u kostela	2x stacionární

Systém bude dle potřeb daných poznatky z činnosti městské policie dále rozšiřován.

STAVEBNÍ ÚŘAD A NOVÝ STAVEBNÍ ZÁKON

Jak to bude se stavebním úřadem podle nového stavebního zákona?

V posledních měsících v Chabařovicích rezonuje otázka stavebního úřadu. Proto Vás chci informovat, jak se věci kolem mají.

Město Chabařovice vykonává na základě vyhlášky č. 130/2024 Sb., o stanovení obecních stavebních úřadů, vydanou Ministerstvem pro místní rozvoj státní správu v přenesené působnosti v oblasti stavebního úřadu. Od loňského roku se v souvislosti s chystaným novým stavebním zákonem začalo hovořit o novinkách, které nás v této oblasti čekají. Silně rezonovala digitalizace stavebního řízení a nutnost se připravit na tyto změny. Bylo jasné, že se referenti stavebních úřadů budou muset učit novým postupům a metodám vyřizování agendy. V té době jsme i my na našem úřadě tuto otázku otevřeli a začali o všem diskutovat s vedoucí odboru a příslušnými referentkami. Obě nám v lednu po důkladném zvážení celé situace oznámily, že vzhledem k důchodovému věku a ne příliš zdatné orientaci v oblasti IT se již nechtějí učit nové věci, což jsme pochopili. Následně společně předložily žádosti o výpověď dohodou k 1.7.2024, tj. k nabytí účinnosti nového stavebního zákona. Okamžitě jsme začali vypisovat výběrové řízení na obsazení pozice referenta stavebního úřadu. Inzerovali jsme nejen na našich webových stránkách, úřadu práce, ale také na placeném celorepublikovém serveru prace.cz. Bohužel do srpna 2024 bez jakékoliv odezvy. To, že se nikdo nepřihlásil, je z mého pohledu zapříčiněno více okolnostmi. V prvé řadě jsou to zákonem dané podmínky pro minimální vzdělání a praxi ve veřejné správě uchazeče o pozici referenta stavebního úřadu. Musí to být architekt nebo stavební inženýr nebo uchazeč s maturitou na stavební průmyslovce a minimálně roční praxí v oblasti stavebního řádu. Další nepříznivou okolnost činí nabídka platu, který je daný tabulkovým platem. Tabulky stanovil stát a velmi mnoho let je neaktualizoval. Proto nabídka platu na toto místo je v podstatě svou výší shodná s nabídkou platu prodavačky v Lidlu. Podmínky vzdělání uchazeče a nabídka výše platu je velmi omezující. Takto vzdělaní lidé v drtivé většině volí jiné pracovní pozice s výrazně vyšší možností výdělku. V neposlední řadě stejně jako my hledají referenty stavebního úřadu i jiné úřady, Magistrát města Ústí nad Labem i Krajský úřad ÚK. Poslední dva uvedení však mohou nabídnou lepší platové podmínky, což jim umožňuje platná legislativa ČR.

Od 1. 7. 2024 z výše uvedených důvodů nemáme pozici referenta stavebního úřadu obsazenu a nemáme možnost agendu dočasně přidělit jinému zaměstnanci úřadu po dobu hledání nového pracovníka. Referent navíc musí mít složenu zkoušku zvláštní odborné způsobilosti. Abychom předešli zásadním zpožděním výkonu agendy stavebního úřadu, zahájili jsme bezprostředně začátkem července jednání s nadřízeným orgánem Krajským úřadem Ústeckého kraje, odbor územního plánování a stavebního řádu o postoupení vyřizování agendy na jiný stavební úřad. Ten vše následně předal Magistrátu města Ústí nad Labem k vyřizování. Současně jsme celou záležitost konzultovali na Ministerstvu pro místní rozvoj, kde nám potvrdili pouze dvě možné varianty řešení naší situace. Horší variantou by bylo předávat žádosti na krajský úřad k předání agendy jinému stavebnímu úřadu a současně hledat vhodného kandidáta na pozici referenta. To nebude jednoduché a může tento stav trvat mnoho měsíců i let. Takto dlouho by nemusel krajský úřad nacházet vhodný stavební úřad s volnou kapacitou k vyřizování agendy. Musel by najít jiný, který by nemusel být v blízkosti Chabařovic. Náš úřad by tím mohl být vystaven možným žalobám pro nečinnost. V neposlední řadě, kdyby se vhodného kandidáta přeci jen podařilo najít, by měl náš stavební úřad díky novému stavebnímu zákonu velmi ořezané kompetence a celou řadu věcí by stejně byli občané Chabařovic nuceni vyřizovat na obci s rozšířenou působností, tj. Magistrátu města Ústí nad Labem, např. výstavby bytového domu, RD s připojením na komunikaci, RD s připojením na kanalizaci, RD s vrtem nebo studnou apod. Z původní agendy by zbylo jen velmi málo pro vyřizování v Chabařovicích.

Rada města i vedení úřadu se nakonec po důkladném zvážení všech kladů i záporů variant řešení stavu rozhodlo pro druhou variantu, která je pro všechny zúčastněné nejlepší variantou. Zrušení správního obvodu stavebního úřadu Chabařovice. Na základě tohoto rozhodnutí jsme již podali žádost na Ministerstvo pro místní rozvoj o změnu správního obvodu stavebního úřadu. To obnáší úpravu vyhlášky č. 130/2024 Sb. příslušným ministerstvem, ve které dojde k vymazání Chabařovic a automatický přesun našeho správního obvodu na ORP, tj. Magistrát města Ústí nad Labem, s účinností od 1. 1. 2025. Od tohoto data se tedy pro některé občany Chabařovic změní místo pro vyřizování záležitostí v oblasti stavebního řádu, ale na druhé straně by pro většinu občanů tato změna nastala i při zachování stavebního úřadu v Chabařovicích.

Pavel Dufek
tajemník MěÚ Chabařovice

FOTBALOVÝ SLOVAN ODSTARTOVAL NOVOU SEZONU

Stará fotbalová sezona je dávno minulostí, rozběhla se nová. A chabařovický Slovan je vidět v soutěžích dospělých i mládeže. Áčko se účastní II. třídy Ústecka, výkopy domácích zápasů má tradičně v sobotu v 10.30 hodin. Podzimní část potrvá až do půlky listopadu. Těšíme se na vás na stadionu!

Nadále jsme hodně aktivní na poli mládeže. Náš dorost, který je spojený se Skoroticemi, startuje v krajské I. A třídě. Družstvo mladších žáků je zařazeno do teplického přeboru. Mladší i starší přípravky se účastní II. třídy. A naši nejmenší zase objíždějí satelitní turnaje.

Klub nadále usiluje o dotační tituly, například letošní čarodějnice uspořádal za podpory Místní akční skupiny Labské skály, kde jsme získali dotaci v programu Podpora komunitního života.

Petr Bílek

Malí fotbalisté vyrazili na kemp do Holan

Bezmála dvě desítky dětí vyrazily koncem srpna s fotbalovým Slovanem Chabařovice na tradiční soustředění do Holan na Českolipsku. Útočiště našly ve středisku Aero, odkud na kole vyrážely na fotbalové tréninky do nedalekých Zahrádek. Trenérský štáb ve složení Pavel Nechuta, Petr Orság a Jan Arnošt naplánoval dva delší cyklovýlety včetně koupacího na pískovnu, zakončeného zmrzlinou v Jestřebí. Nechybělo ani sledování fotbalu - zápasu nižší soutěže týmu Zahrádek a televizních pohárových bitev Sparty a Slavie.

Petr Bílek

POHLED NA JEDNU ROUDNICKOU AKCI

V sobotu 15. 6. 2024 proběhl v Roudníkách již tradiční sraz rodáků a přátel obce. Návštěvníci byli u vchodu vítáni chlebem a solí děvčaty v krojích. Každý dostal hezký upomínkový předmět, magnetku ve tvaru jezera Milada s roudnickým kostelíčkem a nápisem „Rodáci Roudníky 2024“.

Týden předtím pořadatelé připravili na FB možnost si podle plánku rezervovat stoly. Dva větší stoly si takto kdosi zarezervoval, ale již je zapomněl odhlásit, zřejmě zapomněl. Příchozí bez rezervace těžko hledali volná místa. Nakonec se vše vyřešilo a všichni místo našli.

Velkým překvapením byla bohatá tombola. V 17 hod. se roztočil losovací bubínek, jehož klikou točil Jiří Žitný, taktéž v kroji venkovana, což mu velice slušelo. Po losování Klára Eflerová popřála hezkou zábavu. Poté dívky v krojích vyzvaly přítomné pány k tanci. Náš DJ měl jinou akci, a tak poslal za sebe náhradu. Ať se DJ Ondra snažil sebevíce, naše nejlepší tanečníky dlouho nedokázal zvednout ze židle. Změna nastala po 20. hodině, kdy se všichni, co se dlouho neviděli, vypovídali. Pak to teprve vypuklo, celý sál se chvěl a ani o naší hymnu „Za 100 let“ jsme nepřišli.

Těšíme se na další akci Spolku občanů a přátel obce Roudníky, který tuto akci pořádal a velmi dobře zajistil.

Dana Novotná

SBOR DOBROVOLNÝCH HASIČŮ

ČINNOST NAŠICH HASIČŮ OBRAZEM

Akce Farmička

Dne 27. 7. 2024 v odpoledních hodinách jsme navštívili místní Farmičku Chabařovice. Děti a rodiče si vyzkoušeli hasičskou helmu, zapojování hadice a proudnice, rozhazování hadice, vybavení auta, dýchací přístroj a vybavení hasiče, co musí mít vše na sobě.

Dětem i rodičům se to moc líbilo. Velké poděkování patří místní farmičce za krásnou akci.

Rudolf Beneda st.

velitel SDH Chabařovice

Mateřská škola v hasičárně

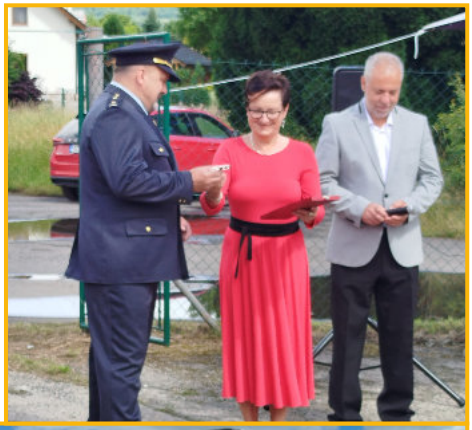

Předávání nového vozidla

Požár Severní Terasa

Požár u kruhového objezdu

Příměstský tábor

Úprava technického vozu na dopravní automobil 2+6

ZÁKLADNÍ UMĚLECKÁ ŠKOLA

Operační program Jan Amos Komenský, „Šablony OP JAK“ a letní dění v základní umělecké škole

Letos jsme pokračovali v započatém projektu operačního programu „Výzkum, věda a vzdělání“. Když v loňském roce tento projekt využil především orchestr a taneční obor, tak letos se zapojily dvě paní učitelky, Soňa Kasalová (housle) a Eva Zemanová (zobcová flétna), které ho využily pro své žáky opravdu kreativně. Společně navštívili dvě výstavy ve Vídni o historii hudebních nástrojů, kde si zájemci mohli i zkusit hru na historických nástrojích. V podobném interaktivním duchu se nesla též návštěva Českého muzea hudby v Praze, kterou houslisté doplnili zážitkem z workshopu bicích nástrojů Hudební akademie múzických umění. Praktické zkušenosti získaly vybrané houslistky na soustředění Bendova komorního orchestru, jehož součástí byla spolupráce s houslistou České filharmonie Viktorem Mazáčkem. Flétnisté se účastnili koncertu japonského studentského dechového orchestru, který vystupoval v divadle v Teplicích. Druhým navštíveným koncertem bylo vystoupení nizozemského zobcového flétnisty Erika Bosgraafa v Praze. Oba koncerty byly velkým zážitkem a každý ukázal úplně jiný pohled na hudbu a její zpracování. Dalšími akcemi v rámci projektu byl workshop na teplické konzervatoři, flétnové sympozium v České Lípě, společné koncerty a další krásné akce.

V letních měsících jsme se věnovali především stavebním úpravám a opravám učeben. Pokračovalo odhlučnění tříd ve druhém patře. Velkou proměnou prošla učebna bicích nástrojů. Žáci se mohou těšit na krásné bílé zdi, novou podlahu a dvoje dveře, z nich jsou jedny akustické, to zajistí odhlučnění výuky pro zbytek školy. Orchestrální zkušebna se po několika letech zbavila keramických pecí, které jsme nyní mohli přestěhovat do výtvarné třídy. Protože keramické pece musí splňovat několik bezpečnostních požadavků, bylo jejich přemístění trochu zdlouhavé. Na odloučeném pracovišti v Chlumci v budově ZŠ Chlumec došlo díky probíhající realizaci přístavby k přesunu klavírní třídy do nových prostor. Při této příležitosti jsme zakoupili nové pianino, takže si žáci i paní učitelka od září budou užívat hned dvou změn. V klavírním oddělení dochází i k další změně. Opouští nás pan učitel Aleš Novák, který pokračuje ve vzdělávání v úplně jiném oboru na jedné vysoké škole v Praze. Proto v září přivítáme ve svých řadách novou paní učitelku hry na klavír Barboru Honců. Ta je absolventkou teplické konzervatoře třídy Bc. Hany Tölgové. Během studia získávala zkušenosti jako učitelka v ZUŠ Žatec, ZUŠ Chomutov a ZUŠ Teplice. Po absolutoriu působila v ZUŠ Lovosice. Nyní je studentkou Univerzity J. E. Purkyně v Ústí nad Labem v oboru hudební výchova a od září 2024 také učitelkou klavíru a korepetitorkou v ZUŠ Chabařovice.

Taneční obor se v polovině srpna účastnil letního soustředění. Opět jsme se vydali do Starých Splavů. Tentokrát jsme vyjeli v počtu 74 žáků. Hned druhý den po příjezdu čekal na menší děti trénink s lektorkou Perou Parvoničovou, která vytváří choreografie pro muzikály uváděné v Hudebním divadle Karlín a v divadlech po celé ČR (Fantom opery, Děti ráje, Kapka medu pro Verunku atd.) a své vzdělání získala studiem na Taneční konzervatoři Praha a kurzech (například v New York Broadway Dance Center a Steps on Broadway). Následující den mezi nás zavítal Šimon Kubáň, který se podílí na tvorbě choreografie pro naši novou sezonu. Před tanečním soustředěním se díky Operačnímu programu Jan Amos Komenský pět žákyň tanečního oboru zúčastnilo mezinárodního „Summer Disco Camp“, který každoročně pořádá (taneční škola) Beethoven DC Chomutov. Celý týden dívky pracovaly na zlepšení techniky a tanečního projevu pod taktovkou významných mezinárodních lektorů a chystaly se na nadcházející taneční sezonu, která pro nás bude, doufejme, alespoň tak úspěšná, jako byla ta 2023-2024. Tu jsme zakončili účastí na mistrovství Evropy v disco dance. Naše reprezentantky, které se nominovaly do jedenácti nejlepších párů v kategorii

juniors II., vytančily 62. místo. Může se zdát, že takové umístění není nic, avšak skončily jako osmý český pár, což je pro nás neuvěřitelný úspěch o to víc, když nejsme primárně taneční škola se zaměřením na disciplínu disco dance.

Od října budeme opět otevírat taneční kurz pro nejmenší děti od dvou do čtyř let. Kurz pod názvem „Taneční radovánky“ bude probíhat každou středu od 15:15 v Chabařovicích (sál ZUŠ) a od 16:30 v Chlumci (tělocvična městského úřadu). Dále škola nabízí kurzy pro dospělé, které se těší čím dál tím větší oblibě. Deseti nebo dvacetihodinový kurz si dospělí mohou vybrat z řady hudebních nástrojů a zpěvu. Začátek školního roku bude opět ve znamení veřejných akcí. Hned 6. září nás čekají „oslavy města“ v Chabařovicích, 14. září zahradní slavnost v Domě pokojného stáří sv. Ludmily, koncem září 1. kolo podzimní ligy Czech Dance Masters v tanci a část na nominačním šampionátu v contemporary dance ve Slovinsku.

Sledujte nás na sociálních sítích a věříme, že se potkáme na některé z kulturních akcí v regionu i mimo něj.

Táňa Karešová,
Eva Zemanová,
Soňa Kasalová

MATEŘSKÁ ŠKOLA CHABAŘOVICE

Děti navštívily hasiče

Dne 28. 6. děti z naší mateřské školy navštívily hasiče v Chabařovicích. Pro děti byl připraven bohatý a pestrý program.

Dětem se věnovali členové Sboru dobrovolných hasičů Chabařovice, kteří jim ukázali vybavení, které je nedílnou součástí hasičského auta.

Děti si mohly vyzkoušet hasičskou přilbu a speciální rukavice, také si mohly vlézt do nového hasičského auta a tak si alespoň na malý okamžik vyzkoušet, jaký je to pocit „být hasičem“.

Nechyběl ani zvuk sirény, který se dětem moc líbil.

Nezapomenutelným zážitkem pro bylo stříkání z hadice na plechovky, kde si tuto skvělou disciplínu všechny děti s nadšením vyzkoušely. Od hodných a milých hasičů také dostaly odměny.

Věříme, že si děti odnesly spoustu krásných zážitků, na které budou dlouho vzpomínat.

A tímto bychom chtěli SDH v Chabařovicích moc poděkovat za jejich pozvání.

kolektiv MŠ Chabařovice

Akce v MŠ před letními prázdninami

Než se děti vypravily na prázdniny, ještě si užily ve školce pohádku o Jeníčkovi a Mařence divadla s názvem „Ve Tři“, které přijelo až z Prahy. V rámci výletu na konci školního roku zhlédly pohádku o princi Bajajovi, za kterou se ale musely vypravit až do Duchcova. I když nám zpočátku hodně pršelo, nakonec se výlet vydařil, děti viděly pohádku schované pod plachtou a hercům z Pěnkavova dvora ani živému koníkovi voda nevadila. A když se děti posilnily svačinkou, kterou jim nachystaly paní kuchařky ze školky, mohly se dál seznamovat s tím, jak vypadal život ve středověku. Na stanovištích rozmístěných po zámeckém parku si děti vyzkoušely různé druhy starých řemesel. Jak se dřív pralo v neckách na valše pomocí popela, jak se lámal len na předení, jak a čím se mlelo zrní na mouku, jak těžká byla plátová zbroj, kterou dříve nosili rytíři apod. Učily se také, jak se cvičí kůň tak, aby poslouchal a nemuselo se mu ubližovat. Kdo chtěl, mohl se na rozloučenou vyfotit s dřevěným drakem nebo si prohlédnout stan plný strašidel. Jinak nás proměnlivé počasí potrápilo ještě jednou, a to na konci května, kdy jsme museli oslavu MDD přesunout ze školní zahrádky do budovy MŠ, ale i tak si děti užily řádění a mlsání až do samého oběda.

Předškoláčci se zase loučili se školkou prostřednictvím teplického divadla „Na klice“ v KD Zátiší a také v DPS v Domě pokojného stáří sv. Ludmily v Chabařovicích, kde jim ke Dni dětí přichystaly hodné paní asistenční pracovnice plno krásných a sladkých dárečků, které jim za pěkného počasí na dvoře po proběhlých soutěžích spolu s babičkami a dědečky předaly.

MŠ navštívil také pan Jareš s živými zvířátky s programem nazvaným „Netradiční domácí mazlíčci“, které si děti také mohly i pohladit.

Na rozloučenou se školním rokem děti ze třídy Sluníček a Berušek ještě absolvovaly den otevřených dveří v ZUŠ, kde si poslechly hezkou hudební pohádku žáků ZUŠ, zacvičily si v baletní přípravce a „zatvořily“ ve výtvarné třídě. Děti „práce“ bavila, a pokud budou chtít, mohou je jejich rodiče přihlásit podle obdržených letáčků na některý z oborů již od pěti let. A protože na předškoláčky už pomalu volá základní škola, byli si také prohlédnout její přípravnou a první třídu, kde je hned usměvavé paní učitelky a jejich starší kamarádi školáci zapojili do činností, rozptýlili tak jejich prvotní obavy z nového prostředí, a děti nakonec odcházely nadšené. Úplnou tečkou za roky strávené v naší školce byla pro budoucí školáčky návštěva Ponorky v DDM Ústí nad Labem, kde mohli provádět různé sensory play aktivity na téma „Léto u vody“ a my jsme jim jenom popřáli, aby ve stejném duchu mohli ve zdraví a bezstarostně strávit celé prázdniny.

kolektiv MŠ Chabařovice

ZÁKLADNÍ ŠKOLA CHABAŘOVICE

Příměstský tábor plný pohádek

Letos se 19 dětí zúčastnilo příměstského tábora s pohádkovým zaměřením. Program byl plný dobrodružství a výletů, které děti zavedly do světa pohádek i přírody.

První výlet vedl k Vaňovským vodopádům, kde se děti zchladily. Od vodopádů jsme se vydali do pohádkového lesa. V něm pak plnily úkoly na stanovištích s pohádkovými bytostmi. Nezapomenutelným zážitkem byla jízda na koních v jízdárně Krupka, kde se děti cítily jako princové a princezny. Závěr tábora patřil návštěvě ZOO Ústí nad Labem, kde se setkaly s exotickými zvířaty.

Tábor přinesl dětem radost, nová přátelství a nezapomenutelné zážitky.

Mužíková Marie a Šromová Lenka

PODZIMNÍ VÍTÁNÍ OBČÁNKŮ

proběhne v měsíci listopadu.

Žádosti o zařazení dítěte do slavnostního obřadu odevzdejte do 31.10.2024 na podatelně MěÚ Chabařovice.

Rodičům přihlášených dětí budou zaslány pozvánky s termínem konání.

VZPOMÍNKA NA TRAMVAJOVOU DOPRAVU V CHABAŘOVICÍCH

Tramvajový provoz v Ústí nad Labem se rozjel 1. 7. 1899.

Do Chabařovic se začala stavět trať v roce 1927. Dostavěno bylo o dva roky později. První slavnostně vyzdobená tramvaj přijela do našeho města za obrovského nadšení chabařovických občanů 9. 11. 1929. Trať končila na Horním (dnes Husově) náměstí před cukrárnou, dnes dům č. 35 naproti evangelickému kostelu – zbořen 23. 5. 1987.

Tramvaj s číslem 7 vyjížděla od hlavního nádraží v Ústí, projížděla ulicí V Jirchářích a přes Nové a Staré Předlice, zbouranou obec Hrbovice směřovala do našeho města.

Z Nových Předlic to byla trať jednokolejná s křížením ve Starých Předlicích a v Hrbovicích před školou.

Trať měla také dvě odbočky. Těsně za školou v Hrbovicích do lomu Petri, odkud se vozilo uhlí do elektrárny na Špitálském náměstí. Zpět se odvážel popel.

Druhá vlečka vedla k šachtě Milada II. Byla nejdelší nákladní vlečka v Ústí. Vedla od konečné stanice U Kostela Nádražní ulicí kolem fotbalového hřiště (dnes plochá dráha) v polích na Vyklice.

Dlouho se však nevyužívala. Zrušena byla zřejmě v roce 1955.

Tramvajová linka č. 7 jezdila do Chabařovic do roku 1963.

Denní provoz skončil 21. 9. 1963.

Noční provoz fungoval do 31. 3. 1964.

Od dubna 1964 nahradila tramvajovou dopravu doprava autobusová - autobus č. 12, ten jezdil s různými změnami až do 31. 12. 2014.

Tímto dnem skončila v Chabařovicích MHD Ústí nad Labem.

Od 1. 1. 2015 je nahrazena zelenými autobusy DÚK a DSÚK.

Jiří Hála

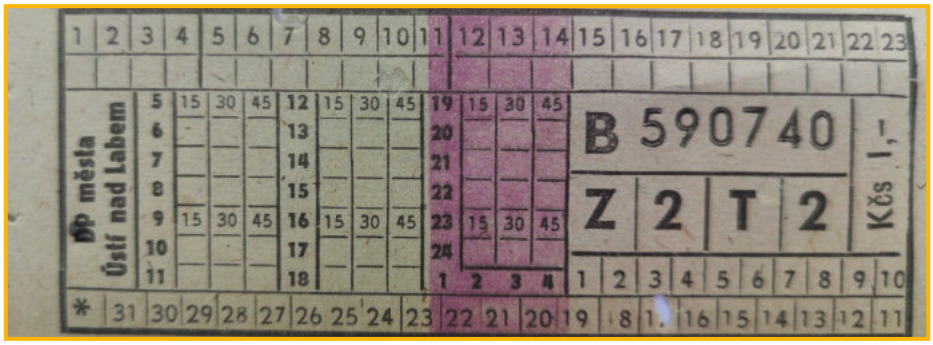

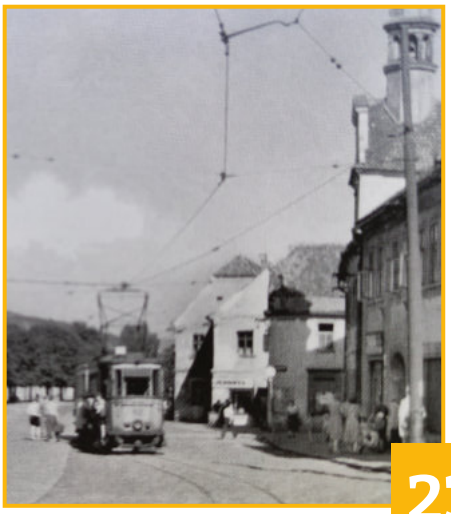

CHABAŘOVICKÁ VLASTIVĚDA

Purkmistři, radní a rychtáři od počátku vzniku města aneb popravčí místa a jediný šlechtic v historii Chabařovic

Od povýšení města Chabařovice na městečko kolem roku 1520 existovala v Chabařovicích „rada“, která se starala o obstarávání obecních záležitostí a vykonávání soudní moci. Rada se skládala ze čtyř purkmistrů, čtyř radních, dvou stařešinů (nejstarších v obci) a rychtáře (Richter).

Čtyři purkmistři se ve vedení úřadu střídali každého čtvrt roku. Úřadující purkmistr se nazýval také vládnoucí purkmistr (regierender Bürgermeister). Staral se o obchody obce a uchovával po roce 1549, tedy v době, kdy Chabařovice ještě neměly radnici, majestátní dopisy neboli privilegia obce udělená císařem. Tyto vzácné dokumenty se uchovávaly zamčené v pevné truhle, tzv. radní arše. Ta se směla otevírat jen při mimořádných příležitostech v přítomnosti ostatních členů rady. Úřadující purkmistr uchovával také městskou pečeť a od roku 1580 nesl titul primátor.

Rychtář (Richter nebo Stadtrichter) dohlížel na naplňování rozsudků, které vynesla rada nebo vrchnost. U těžkých zločinů, které podléhaly kriminální soudní moci, prováděla rada vyšetřování proti zločincům a posílala (od roku 1548) jednací spisy vrchnostenskému úřadu, který je posílal dále královskému odvolacímu soudu do Prahy. Rozsudek vynesený tímto soudem byl pak zase prostřednictvím vrchnostenského úřadu předán radě města k veřejnému vyhlášení a vykonání rozsudku. Městský rychtář a dva členové rady dohlíželi a řídili výkon rozsudku realizovaný katem (popravčím). Přísně sledovali dodržování starodávných zvyků.

Popravy se konaly na jednom z chabařovických popravišť. Ta byla tři a používala se pro tři různé způsoby popravy. Na Soudním neboli také Šibeničním vrchu (německy Gerichtsberg nebo Galgenberg) byla šibenice. Dále se popravovalo na místě zvaném Köpfplan, kde se popravovalo setnutím hlavy. Český překlad slova Köpfplan znamená něco jako planina pro sekání hlav. Köpfplan se nacházel na Přestanovské cestě (Priestener Weg). Třetím místem pro popravy byl Anger. Anger se dá česky přeložil jako mrchoviště, tedy místo, kam se pochovávala veškerá zdechlá nebo nemocemi nakažená zvířata v obci. Místo se nacházelo daleko za obcí a daleko od studní a zdrojů vody. Na Angeru se popravovalo upálením na hranici.

V letech 1861 a 1862 byl na Šibeničním vrchu (Galgenberg) postaven chabařovickým střeleckým spolkem Střelecký dům (Schützenhaus), kde byla restaurace s krásným posezením (viz. přiložený obrázek). Od té doby se vrchu říkalo Střelecký vrch (Schützenhöhe). K němu se dalo dojít Střeleckou ulicí (Schützengasse), což je dnešní ulice Marie Kršňákové.

Všichni členové rady byli do roku 1579 jmenováni majiteli panství Krupka, ke kterému Chabařovice patřily. V době, kdy Chabařovice spadaly pod královské město Litoměřice (1580 - 1601), byla rada volena obcí a potvrzována litoměřickým magistrátem. Po roce 1601 až do roku 1674 jmenovali radu města Chabařovice majitelé panství Chlumec, tedy vrchnost. Obnova rady se uskutečňovala obyčejně v určitých časových odstupech, tak např. pod litoměřickou vrchností každý rok. V době, kdy byl chabařovickou vrchností Peter Kölbel z Geysingu na Chlumci, se rada obměňovala každé dva roky. Občas se ale především v pozdějších letech stávalo, že se rada obnovovala jen tehdy, když to bylo nevyhnutelné. Zasedání rady se zpočátku konala v domě úřadujícího purkmistra. Až od roku 1612 se zasedání konala v nově postavené radnici, kde byla uložena také truhla s privilegii a městská pečeť.

Z nejstarší doby známe jen málo jmen chabařovických purkmistrů, nejvíce díky zápisům našeho zaslouženého kronikáře Barthela Habela. Jsou to následující:

1563	Hans Petzelt
1572 a 1575	Thomas Petzelt, Andreas Theschauer
1579	Benedikt Friedrich starší, Andreas Gentsch, Adam Heinz, Leonhard Kaltschmied
1586	Benedikt Friedrich starší, Hans Petzelt
1594	Simon Petzelt
1601	Mathias Sturm (primátor), Simon Petzelt, Martin Walter, Kaspar Jungmeister
1603	Mathias Sturm (primátor), Martin Walter
1605	Kaspar Jungmeister, Martin Walter, Andreas Petzelt
1607	Kaspar Jungmeister, Veit Petzelt, Mathias Schmied, Andreas Petzelt
1611	Martin Walter (primátor), Thomas Steiner, Andreas Petzelt, Adam Heinz
1613	Andreas Petzelt
1615	Mathias Sturm (primátor), Andreas Petzelt, Georg Steiner, Benedikt Friedrich mladší
1624	Andreas Petzelt (primátor), Adam Heinz, Hans Nitsche, Martin Friedrich
1630	Andreas Petzelt (primátor), Adam Heinz, Adam Rauhe, Christof Hofmann
1639	Andreas Petzelt (primátor) - zemřel 12. 9. 1639
1656	Andreas Möller (primátor)
1663	Andreas Schmied (primátor)
1673	Georg Schwarz (primátor), Martin Wolf, Hans Walter, Adam Müller

Zde vidíme mezi primátory a purkmistry Chabařovic velké zastoupení rodiny Petzelt. Této rodině věnoval náš známý chabařovický historik Gustav Simon celé jedno pojednání ve Vlastivědě Ústecko-chabařovického okresu v roce 1927. Rodina Petzelt patří k nejstarším a nejváženějším v historii Chabařovic, neboť jeden člen této chabařovické rodiny byl dokonce povýšen do šlechtického a rytířského stavu.

Hans Petzelt byl první nám známý purkmistr Chabařovic. Jeho syn Andreas Petzelt byl nejprve od roku 1599 do roku 1604 městským rychtářem, pak v letech 1605 až 1624 purkmistrem a od roku 1624 až do své smrti 12. září 1639 primátorem Chabařovic. Je pochován se svou ženou Dorotheou v chabařovickém kostele. Andreas (starší) měl dva syny. Zatímco prvorozený Andreas (mladší) převzal správu majetku svých rodičů, Adam se věnoval studiu právní vědy.

Adam Petzelt po studiích nastoupil do služby u císaře Ferdinanda II. Díky své píli a svědomitosti si získal mimořádnou důvěru císaře. Diplomem z 16. března 1630 byl povýšen do českého šlechtického stavu s titulem „von Adlersheim“. Své příjmení si změnil podle tehdejšího zvyku do latinské formy a říkal si Adam Pecelius z Adlersheimu (Adam Pecelius von Adlersheim). Dostal také vlastní znak a dům v Praze na Starém Městě. Dne 6. března 1632 byl povýšen do rytířského stavu (Adam Pecelius Ritter von Adlersheim). Dne 6. ledna 1645 mu byl tento rytířský titul potvrzen v Linci také Ferdinandem III.

Od roku 1635 byl místokomorníkem a překladatelem v České dvorní kanceláři. Dne 7. září 1638 zakoupil vodní hrad Althof (Starý Dvůr) u Krupky od Dionisa Kluga za 1000 zlatých (dnes jsou viditelné zbytky hradu a statku vedle bývalé plovárny v Krupce). Ferdinand III., jehož korunovace se Adam aktivně osobně zúčastnil (nesl na stříbrném podnose červenou atlasovou čepici pro korunovaci císařovny), osvobodil tento statek od povinnosti placení veškerých daní a poplatků. V dalších letech dosáhl dalších povýšení a zakoupil si statky po celých Čechách (např. Křemže u Kadaně). Od roku 1661 na věčné časy nechal z „dětské lásky a vděčnosti sloužit pro zemřelé milované rodiče“ v chabařovickém kostele zádušní mše. Zemřel 24. února 1663 v Praze, kde byl pohřben nedaleko dnešního Staroměstského náměstí v klášteře pavlánů u kostela svatého Salvátora na Starém Městě Pražském.

Příště se dostaneme s chabařovickými starosty až do roku 1915.

Karel Prošek

Zdroj: *Gustav Simon, Heimatkunde des Aussig-Karbitzer Bezirkes (Vlastivěda Ústecko-chabařovického okresu), 1926*

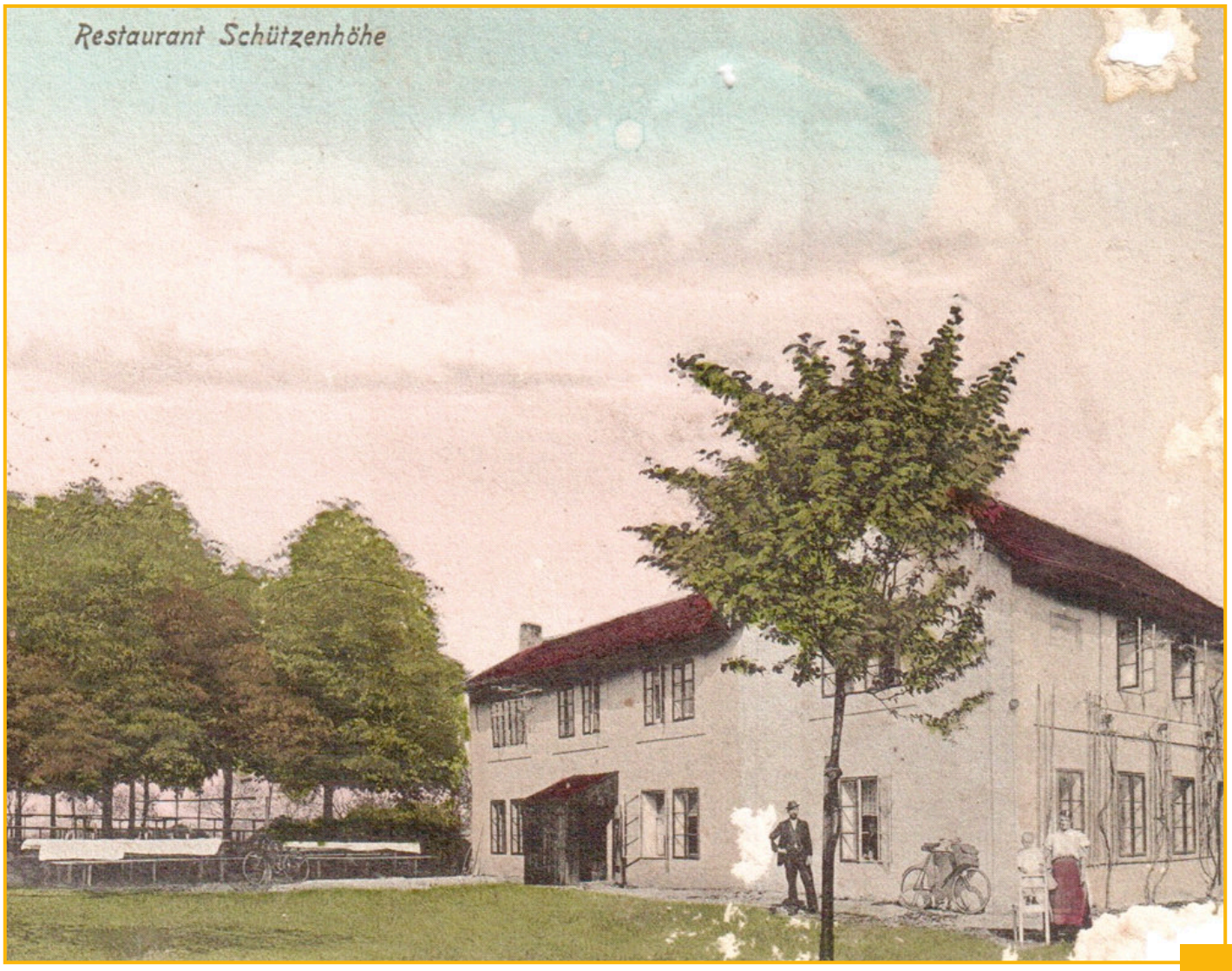

Foto: *Restaurace Střelecká výšina (Schützenhöhe) na dřívějším Šibeničním vrchu (Galgenberg), zdroj: soukromá sbírka Karla Proška*

MĚSTSKÁ POLICIE
KVĚTEN - ČERVENEC

Vážení spoluobčané,

informujeme Vás o dění v našem městě a o činnosti strážníků městské policie za období od 21.05.2024 do 31.07.2024.

Květen 2024

Městská policie eviduje od 21.05.2024 do 31.05.2024 celkem 38 událostí různého druhu, kdy za uvedené období od 21.5. do 31.05.2024 byl strážníky řešen jeden přestupek, ve čtyřech případech byla poskytnuta občanů ze strany městské policie první pomoc.

Dne 22.05.2024 v čase 15:44 hod. bylo přijato telefonické oznámení s tím, že se u jezera Milada nachází stádo krav. Po příjezdu hlídky MP na místo události bylo zjištěno, že se již na místě nachází majitel zvířat a stádo zaháněl již zpět do ohrady.

Dne 24.05.2024 v čase 00:10 hod. se na služebnu dostavil oznamovatel, který přišel nahlásit pohřešovanou svou dceru, kterou skoro hodinu hledal po Chabařovicích a nenašel ji. Z domu odešla bez mobilu. Na sobě měla černou mikinu, černé 3/4 legíny a tenisky. Z domu odešla ve 20:45 s tím, že se jde projít a do hodiny se vrátí. Veškeré informace ihned předány PČR Chlumec a bylo provedeno pátrání v katastru města a okolí včetně jezera Milada. Následně byla přijata informace od OOP ČR Chlumec v čase 00:35 hod., že dcera již dorazila domů a je v pořádku.

Dne 25.05.2024 v čase 23:19 hod. byla přijata žádost od PČR Chlumec ohledně šetření na adrese Husově náměstí, kde se má před domem zdržovat muž s dvouletým dítětem. Na místě hlídkou MP provedeno šetření, kde na Husově náměstí byl zjištěn muž s dvouletým chlapcem. Muž uvedl, že čeká na přítelkyni, která jde z obce Přestanov a má klíče od bytu. Hlídkou podány informace hlídce OOP ČR Chlumec, která se poté dostavila na místo. Osoby na místě poučeny s tím, že celá věc bude nahlášena na OSPOD.

Dne 26.05.2024 v čase 20:15 hod. bylo přijato oznámení z DPS, kdy oznamovatelka žádala hlídku o příjezd, jelikož upadla z postele a nemůže sama se zvednout. Hlídka ihned vyrazila na místo, kdy ženu zvedla a uložila zpět na postel. Žena nebyla nikde zraněna a odmítla lékařskou prohlídku.

Dne 28.05.2024 v čase 10:38 hod. bylo přijato oznámení na služební telefon MP, kdy oznamovatelka strážníkovi uvedla, že kouká z okna směrem k zahrádkám u týpí a vidí, jak se valí od týpí velký hustý kouř. Oznamovatelka se obává, aby nechytlo nějaké týpí. Hlídka ihned vyrazila na místo, kdy u týpí bylo vše v pořádku. Hlídkou zjištěno, že kouř jde od sousedního pozemku, kde se na zahradě pálí větve. Hlídkou prověřeno, zda pálení je nahlášeno na HZS ÚL. K žádnému zahoření ani škodě na majetku nedošlo, vše bez závad. Oznamovatelka zpětně vyrozuměna o situaci.

Dne 28.05.2024 v čase 17:20 hod. při kontrole MKDS bylo zjištěno nevhodné chování omladiny na zastávce MHD u kruhového objezdu. Hlídka ihned vyrazila na místo, kde zastihla tři mladíky a dvě dívky. Dva mladíci na zastávce MHD skákali na lavičce pro cestující a jeden se houpal u střechy přístřešku. Hlídkou provedena kontrola lavičky, zda nedošlo k znečištění či poškození, bez závad. Oba mladíky hlídka poučila s tím, že pokud se bude taková to situace opakovat ve městě, budou již oba řešeni příkazem na místě, a to dle zákona o některých přestupcích. Všichni z místa hlídkou vykázáni.

Dne 29.05.2024 v čase 11:30 hod. bylo přijato oznámení z domu sv. Ludmily v ul. V Aleji, kdy oznamovatelka hlídce uvedla, že má ve své kanceláři problém s jednou ženou, která odmítá opustit její kancelář i objekt charity. Hlídka na místě zjistila skutečný stav věci, kdy se jednalo o zaměstnankyni charity z jiné

UPOZORNĚNÍ MP

Jste-li svědky jakékoli protiprávní činnosti ve městě, tak Vás prosíme, abyste ihned vyrozuměli hlídku Městské policie Chabařovice na nepřetržitém telefonním čísle

725 062 547

nebo využili bezplatnou linku

800 156 156

nebo 158. Pokud byste měli jakýkoli dotaz či podnět nebo stížnost, můžete se obrátit přímo na mě v kterýkoli den nebo prostřednictvím emailu mestska.policie@chabarovice.cz.

Josef Šittner
velitel Městské policie Chabařovice

pobočky, která přišla řešit pracovně právní vztahy a po schůzce odmítala opustit místnost. Hlídkou žena poučena, že se jedná o pracovně právní spor, nechť se při pochybení zaměstnavatele obrátí na patřičné úřady. Jelikož jednání se ženou skončilo, vyzvala hlídka ženu k jejímu odchodu z kanceláře a z budovy charity. Žena až po třetí zákonné výzvě hlídky uposlechla a společně s hlídkou budovu charity opustila.

Dne 29.05.2024 ve 12:50 hod. přijala hlídka MP oznámení od ženy, která nahlásila, že v obci Přestanov někdo pálí u Tesco domů nějaké dřevo, které je pravděpodobně napuštěné nějakou chemikálií. Z daného místa jde podle oznamovatelky silný kouř a zápach. Hlídka po přijetí na místo a zmapování situace zjistila, že na místě se nenacházela žádná kompetentní osoba, která by měla oheň pod kontrolou. Hlídkou MP z důvodu možného rozšíření ohně do okolí kontaktovala operační středisko HZS ÚL, které na místo vyslalo dvě hasičská vozidla k uhašení ohniště. Hlídkou vše zadokumentováno a oznámeno ke správnímu orgánu k dalšímu opatření.

Dne 31.05.2024 v 08:00 hod. při hlídkové činnosti v centru města bylo v Chabařovicích na Náměstí 9. května zjištěno zaparkované vozidlo zn. Š. Felicia, které mělo otevřené zadní dveře. Šetřením byl hlídkou zjištěn majitel vozidla, bytem Nám. 9. května, kterého hlídka následně kontaktovala. Majitel vozidla hlídce poděkoval s tím, že zapomněl dveře zabouchnout.

Dne 31.05.2024 v čase 12:30 hod. byla přijata žádost od PČR Chlumec a následně od MP Krupka se žádostí o pomoc při pátrání po osobě (muž), který měl odejít z Krupky směr Přestanov, Chlumec a Chabařovice. Hlídkou prováděna kontrola celého katastru města včetně obce Přestanov. V čase 15:12 hod. bylo oznámeno hlídkou PČR Chlumec, že pátrání po osobě je ukončeno, muž byl nalezen sedící na louce u obce Strádov.

Červen 2024

Městská policie eviduje od 01.06.2024 do 30.06.2024 celkem 109 událostí různého druhu, kdy za uvedené období bylo strážníky řešeno celkem 18 přestupků, v šesti případech byla poskytnuta občanům ze strany městské policie první pomoc.

Dne 01.06.2024 ve 20:20 hod. z důvodu stálých dešťů byla prováděna průběžná kontrola stavu vodních toků ve městě Chabařovice.

Dne 03.06.2024 v 09:15 hod. byla přijata žádost ohledně starší obyvatelky v DPS v ulici V Aleji, která upadla ve svém bytě na zem a nemůže se sama zvednout. Hlídka po přijetí na místo odemkla byt náhradním klíčem a pomohla obyvatelce se zvednout zpět na křeslo. Ke zranění nedošlo, lékařskou prohlídku žena odmítla.

Dne 03.06.2024 v čase 19:01 hod. bylo přijato telefonické oznámení s tím, že u kostela v křoví někdo leží. Poté, co strážníci dorazili na místo, zjistili, že se jedná o ženu (bezdomovkyni), která přišla z Ústí nad Labem a která si dle jejích slov na chvíli lehla, aby si odpočinula. Žena byla strážníky poučena a vyzvána k opuštění veřejného prostranství, kde vzbuzovala veřejné pohoršení pro kolemjdoucí občany. Dále bylo ženě doporučeno, ať se v její situaci obrátí na neziskové organizace a byl jí ze strany hlídky poskytnut kontakt. Dále žena pokračovala zpět do Ústí nad Labem.

Dne 04.06.2024 v čase 08:02 hod. byla přijata žádost od dispečinku ZZS ÚK ohledně aktivace AED v Chabařovicích na Husově náměstí, č. p. 1 v ordinaci lékaře. Při vstupu hlídky MP do ordinace již pacientka při vědomí. Následně na místo příjezd lékaře RZS.

Dne 04.06.2024 ve 14:13 hod. přijata žádost z DPS o pomoc s ženou, která upadla na zem a nemůže se hýbat. Hlídkou na místě zjištěn zdravotní stav ženy, na místě byla hlídkou MP poskytnuta první pomoc a následně byla přivolána RZS, která na místě provedla vyšetření.

Dne 09.06.2024 v čase 15:42 hod. bylo přijato oznámení z místní části Roudníky o odkryté díře v lese nad zahrádkářskou kolonkou. Hlídka po oznámení vyjela na místo události, kdy u kulturního domu čekaly děti, které hlídku dovedly přímo na místo. Na místě zjištěna díra, hluboká cca 120 cm, ve které bylo torzo po zvířeti. Hlídkou místo na místě zapáskováno a věc byla ihned nahlášena majiteli, aby díra byla zabezpečena.

Dne 16.06.2024 v čase 13:59 hod. bylo přijato telefonické

oznámení, že se před večerkou u kruhového objezdu Chabařovice na adrese Husovo náměstí nachází osoba, která leží na zemi a okolo ní je veliký nepořádek. Poté, co strážník dorazil na místo, zjistil z místní znalosti, že se jedná o známého muže. Okolo muže se nacházely rozházené papírové kartičky, které mu nejspíš vypadly z batohu. Dále se na zemi vedle muže nacházela prázdná lahvička od bílého rumu značky Božkov. Lahvička měla objem 250 ml. Strážník muže oslovil a vyzval ho k podání vysvětlení. Muž strážníkovi sdělil, že si dal jen jednu 250 ml lahvičku rumu a na chvíli si lehl na zem. Muž měl malou tržnou ranku na hlavě. Následně strážník na místo zavolal RZS a kontaktoval hlídku Policie České republiky Chlumec s tím, že by potřeboval asistenci. Následně na místo dorazily dvě hlídky Policie České republiky z Ústí nad Labem. Muž byl vyzván k provedení testu na přítomnost alkoholu v dechu, se kterou souhlasil. Muž hlídce nadýchal 3,22 promile alkoholu v dechu. Následně se na místo dostavila RZS ÚL, která muže převezla do Masarykovy nemocnice k dalšímu ošetření. Muž po ošetření a vystřízlivění bude řešen za přestupek podle zákona č. 251/2016 Sb., o některých přestupcích.

Dne 17.06.2024 v čase 17:52 hod. bylo přijato na služební telefon Městské policie Chabařovice oznámení, kdy oznamovatelka uvedla, že mají obavy o její sousedku, která nebere telefon a má sklony k sebevraždě. Hlídkou MP vyrozuměna i hlídka OOP ČR Chlumec, kdy společně přes služební žebřík MP bylo vstoupeno do bytu poškozené a byla jí poskytnuta první pomoc a na místo byla ihned přivolána RZS ÚK, která si ženu z důvodu předávkování prášky převezla do Masarykovy nemocnice.

Dne 18.06.2024 v čase 10:52 hod. bylo přijato oznámení na služební telefon MP, že po silnici v ul. Husovo náměstí jde slepec a nevím asi, kam má jít, zmateně chodí sem a tam. Oznamovatel se bojí, že by slepce mohlo srazit vozidlo. Hlídkou na místě zjištěn muž se slepeckou holí, který hlídce sdělil, že se potřebuje dostat do firmy s autodíly v ul. Teplická, ale neví momentálně, kde se nachází. Hlídka muži popsala, kde se nachází, a nabídla odvoz do ul. Teplická k firmě Brož. Hlídkou slepec převezen z důvodu jeho bezpečnosti.

Dne 20.06.2024 v čase 16:31 hod. bylo přijato telefonické oznámení o dopravní nehodě pod odbočkou k jezeru Milada. Oznamovatel dále uvedl, že oba jízdní pruhy jsou zablokované a auta nemůžou projíždět. Hlídkou na místě odkláněn provoz přes odbočku Hrbovice a byla požádána PČR Chlumec o součinnost. Hlídka MP odkláněla dopravu až do vyřešení PČR nehody a odtahu obou vozidel z komunikace.

Dne 22.06.2024 v čase 13:23 hod. bylo přijato telefonické oznámení od dispečinku záchranné služby s tím, že by záchranáři potřebovali asistenci při naložení pacienta do nosítek a následně do RZS. Hlídkou MP poskytnuta záchranářům pomoc s transportem pacienta do vozu RZS.

Dne 24.06.2024 v čase 15:42 hod. bylo oznámeno na služební telefon Městské policie Chabařovice hlídkou PČR Chlumec, že v ulici Na Konečné, Chabařovice má docházet k rozepři dvou mužů. Hlídkou na místě zjištěni dva muži, kteří mezi sebou měli spor. Na místě situace uklidněna a celá věc byla hlídkou MP zadokumentována a předána ke správnímu orgánu k dalšímu opatření.

Dne 27.06.2024 v čase 16:44 hod. bylo oznámeno, že na dětském hřišti v ulici Luční se nachází u houpačky vosí hnízdo. Hlídkou na místě zjištěno, že vosí hnízdo se nachází přímo u houpačky v zemi. Na místo byla přivolána JSDH Chabařovice, která hnízdo zlikvidovala. Dále bylo na místě zjištěno, že houpačka je nebezpečná, jelikož je vyrvaný opěrný bod. Hlídkou houpačka zabezpečena páskou MP a věc předána na MÚ k dořešení.

Dne 30.06.2024 v čase 12:35 hod. byla přijata žádost od PČR Chlumec o výjezd za chabařovické nádraží, kde se mají nacházet dva muži a mají krást rozebrané koleje. Hlídka okamžitě vyjela na místo události, kdy musela přes koleje, jelikož místo oznámení se nacházelo za kolejemi v lesíku zhruba 200 m od poslední fabriky v Přestanově. Na místě dva muži včetně oznamovatele, který je zabarikádoval bagrem. Muži vyzváni k setrvání na místě do příjezdu PČR. Z důvodu, že se zde může jednat o trestný čin, byla věc na místě předána hlídce PČR.

Dne 30.06.2024 v čase 17:59 hod. byla přijata žádost PČR Chlumec o součinnost z důvodu výjezdu do ulice Kovářská, kde má docházet k napadení. Hlídkou na místě události zjištěno, že se jedná o agresivního muže, který napadl svoji matku, všem nadává a na zahradě hází s věcmi a je nejspíše pod OPL. Hlídkou MP setrváno mimo zahradu z důvodu taktiky zadržení muže. Na místě do 10 min. hlídka PČR Chlumec, PČR ÚL na místě, kdy následně byl muž zadržen a převezen na CPZ.

Červenec 2024

Městská policie eviduje od 01.07.2024 do 31.07.2024 celkem 110 událostí různého druhu, kdy za uvedené období bylo strážníky

řešeno celkem 25 přestupků a jeden trestný čin, v pěti případech byla poskytnuta občanům ze strany městské policie první pomoc.

Dne 01.07.2024 v čase 13:30 hod. bylo přijato telefonické oznámení na služební telefon městské policie od muže s tím, že mu volal jeho soused, který mu sdělil, že již tři dny sedí doma na posteli a nemůže se hýbat. Hlídka ihned vyrazila na místo události, kdy přes dveře byl slyšet muž, jak naříká. Hlídka z důvodu podezření, že může jít o zdraví a život muže, využila ustanovení § 16 zák. č. 553/1991 Sb., kdy byt byl otevřen pomocí páčidla, které je výbavou služebního vozidla MP. Hlídka po otevření dveří vešla do bytu, kde se nacházel muž sedící na gauči v obývacím prostoru. Muž komunikoval, ale špatně dýchal a stěžoval si na silnou bolest nohou, hlídka muži poskytla vodu, jelikož vykazoval známky dehydratace. Na místo byla ihned přivolána RZS, která si muže převzala do své péče a byl převezen do Masarykovy nemocnice k dalšímu ošetření.

Dne 01.07.2024 v čase 22:36 hod. byl oznámen hlídce MP sražený dravec. Hlídkou dravec od oznamovatele převzat a byla vyrozuměna záchranná stanice Falco, která si dravce od hlídky MP převzala.

Dne 03.07.2024 v čase 11:56 hod. si hlídka MP při provádění hlídkové činnosti povšimla hustého dýmu, který vycházel od kolejiště v zadní části chabařovického nádraží. Hlídka MP provedla kontrolu, odkud dým vychází, přičemž zjistila, že se rozhořívá jeden z kolejnicových dřevěných pražců. Následně hlídka MP k uhašení prahu použila hasicí přístroj, který se nacházel ve služebním vozidle Městské policie Chabařovice. Hlídka vystříkala celý hasicí přístroj na hořící pražec, přičemž plameny uhasila jen na zhruba 5 minut a následně se plameny začaly opět rozšiřovat. Z tohoto důvodu hlídka ihned kontaktovala telefonicky operační středisko hasičů Českých drah, kteří se na místo dostavili a pražec prolili dostatečně vodou.

Dne 04.07.2024 v čase 11:20 hod. se na služebnu dostavila žena, která strážníkům městské policie sdělila, že utekla po hádce s přítelem z Českých Budějovic, kde byli na dovolené, a že už několik dní nespala a nejedla. Následně byla žena vyzvána k prokázání totožnosti. Dále žena strážníkům sdělila, že aktuálně bydlí v Ústí nad Labem a nemá klíče od bytu s tím, že její bytný je na dovolené a vrátí se za zhruba 14 dní a nemá kam jít. Strážníci se ženy tázali, proč se nachází v Chabařovicích, na což žena odpověděla, že zde má její přítel zaměstnavatele a že doufala, že by ji nechal u sebe přespat. Dále žena strážníkům sdělila, že je jí hrozná zima, následně ji strážník zabalil do termofólie. Následně byla kontaktována pobočka charity, a to Dům Samaritán v Ústí nad Labem s prosbou o přijetí ženy. Sociální pracovnice z charity strážníkovi sdělila, že ženu přijmou. Dále strážníci ženu srozuměli s jejím převezením na pobočku charity, se kterým žena souhlasila. Strážníci ženu převezli a předali do péče pracovnice ústecké pobočky charity Samaritán.

Dne 06.07.2024 v 08:39 hod. bylo přijato oznámení od muže, který nahlásil, že v ulici Smetanova u Eurovie stojí na silnici stádo muflonů a hrozí zde srážka s projíždějícím vozidlem. Hlídka po přijetí na místo zjistila, že dané stádo muflonů je již na louce u ranče.

Z důvodu bouřky a přívalového deště dne 10.07.2024 byla zatopena silnice č. II/253 v ulici Ústecká, Chabařovice naproti Domu pokojného stáří sv. Ludmily, voda zaplavila oba jízdní pruhy a vytvořila lagunu. Hlídkou Městské policie Chabařovice byl v místě usměrňován provoz do příjezdu příslušníků HZS ÚL a JSDH Chabařovice, kteří provedli vyčištění kanálu a umožnili tak vodě rychle odtéct.

Dne 15.07.2024 v čase 11:51 hod. byl hlídce MP nahlášen požár v Přestanově, jednalo se o zahoření dřevěného plotu. Hlídka na místě společně s HZS, ze strany MP poskytnuta pomoc HZS v usměrňování provozu.

Dne 24.07.2024 v 09:22 hod při hlídkové činnosti města zjištěno hlídkou MP poškození dopravního značení v Chabařovicích v ulici V Aleji u cyklostezky. Hlídka provedla fotodokumentaci a následně vyrozuměla SSMCH, aby byla provedena oprava. Dne 24.07.2024 ve 12:38 hod. byla značka opravena.

Dne 28.07.2024 v čase 11:59 hod bylo přijato telefonické oznámení s tím, že oznamovatel hlídce sdělil, že má na zahradě čápa se zlomenou nohou. Hlídka ihned kontaktovala záchrannou stanici Falco, kdy bylo hlídce sděleno, že čápa záchranář odchytí sám v součinnosti s hlídkou MP. Před příjezdem hlídky na místo bylo hlídce sděleno, že čáp najednou ze zahrady odlétl neznámo kam. Hlídka čápa hledala v oblasti zahrady a po zhruba pěti minutách obdržela telefonické oznámení s tím, že mají čápa na zahradě až u fotbalového hřiště. Následně kontaktován záchranář ze záchranářské stanice Falco o aktuální lokaci čápa. Po cca 20 minutách byl čáp odchycen ve spolupráci se záchranářem, který čápa převezl na stanici Falco.

Josef Šittner
velitel Městské policie Chabařovice

www.facebook.com/MestskaPolicieChabarovice

CHABAŘOVIČTÍ ČÁPI V DETAILECH

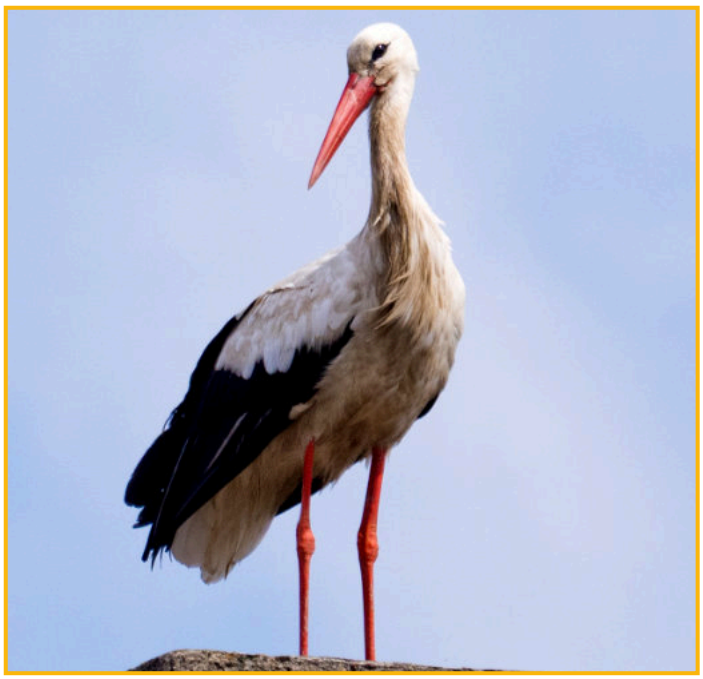

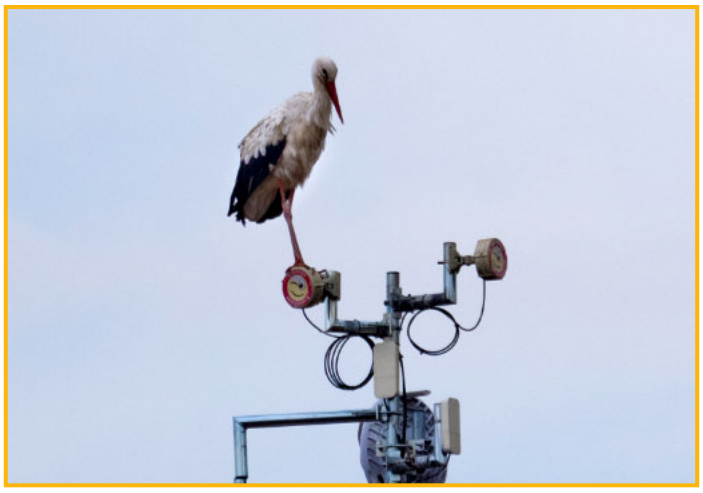

FOTO: Petr Bílek

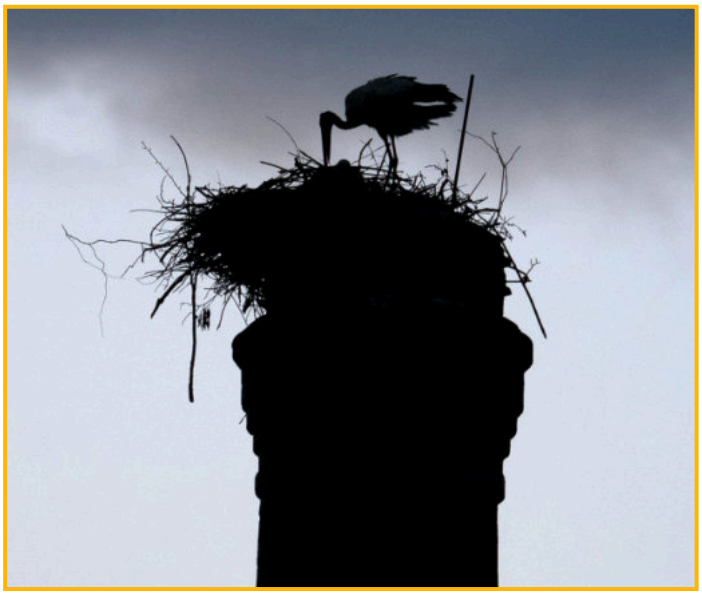

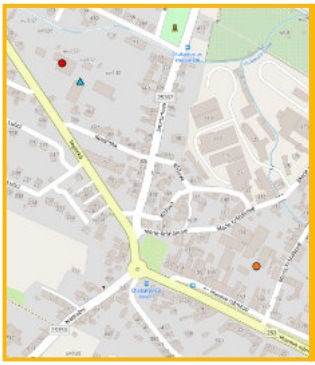

Interaktivní mapa čapích hnízd

Informace o pozorování čápů v ČR můžete nalézt na interaktivní mapě „Čapí hnízda“ na webové adrese **projekty.birds.cz/capihnizda/mapa**

redakce ChN

WINTER MILADA RUN BLÍŽE K VÁNOCŮM

Užít si vánoční atmosféru, zaběhat si, potkat čerta i Mikuláše, to vše můžete na zimním závodě populárního rodinného seriálu Milada Tour.
V sobotu 14. prosince 2024 se v zázemí sportovní haly v Chabařovicích koná Winter Milada Run. Závod láká každoročně spousty běžců, kteří chtějí zažít zimní atmosféru zasněžených tras kolem jezera Milada.

Na své si přijdou v mnoha kategoriích a na různých trasách děti, rodiny i dospělí závodníci. Závod dospělých nabízí populární 12,5 kilometrů dlouhou trasu s oběhem celého jezera, ale i na kratší 5,3 kilometrů dlouhou trasu. Pořadatelé slibují nejen pěkné výhledy na vodní plochu. Velmi oblíbené jsou dětské trasy na 500 metrů a 1 kilometr, na kterých si každoročně změří síly více než stovka dětí. Děti mají k registraci funkční tričko zdarma, samozřejmostí je účastnická medaile pro všechny závodníky včetně dospělých kategorií.

Stejně jako v minulých letech mají děti z Chabařovic startovné na svůj závod zdarma. Pro jeho uplatnění musí zájemci kontaktovat pořadatele na mailu info@miladatour.cz, kde obdrží bližší informace.

Po samotném vyhlášení nejlepších běžců Winter Milada Run proběhne slavnostní ceremoniál dekorující vítěze celého seriálu Mlada Tour 2024. Přijďte zatleskat elitním krajským běžcům či hobby sportovcům, kteří v celoročním snažení na závodech seriálu, jehož součástí je Cyklozávod Milada, Milada Run a Winter Milada Run, nasbírali v součtu nejvíce bodů a budou mít tu čest postavit se na stupně vítězů v celkovém hodnocení.

Vánočka, svařák, cukroví, dárky od čerta i Mikuláše, malování na obličej, dětský Olympia koutek s herními komponenty, fotokoutek, bohatá tombola. To vše nabídne Winter Milada Run 2024. Nenechte si ujít možnost nasát vánoční atmosféru a užít si den s rodinou.

Michal Neustupa
ředitel závodů Milada Tour

CHABAŘOVICKÉ LUŠTĚNÍ

„Ciconia ciconia, česky ...., je velký druh ptáka, který je v Evropě široce znám díky stavění velkých hnízd na lidských stavbách, jako jsou opuštěné komíny, střechy budov, kostelní věže nebo sloupy vysokého napětí. Opeření má převážně bílé, letky jsou černé a dlouhý špičatý zobák spolu s tenkýma dlouhýma nohama jsou nápadně červené. Délka těla dosahuje 95–110 cm a rozpětí křídel 180–218 cm.“

Zdroj: *wikipedia.org*

POMŮCKA: ALVARO, AN, ARAVAK, BOAT, FLUITA, KRAKOVAT, LOV, MAÁN	OZNAČENÍ KRÁTKÉ ZPRÁVY NA MOBILU	DRUH ROHOVCE	ŘÍMSKY 505	ZNAČKA MINUTY		POLSKY FLAUTA	ŠMUCLE-ROVO JMÉNO	SMĚNEČNÝ RUČITEL		SPOLEK PŘÍVR-ŽENCŮ	INIC. HERCE LUPTÁKA	POČET ČAPÍCH PÁRŮ V CHABA-ŘOVICÍCH	FRAN-COUZSKÝ HUDEBNÍ SKLADATEL	JIHOAME-RICKÝ INDIÁN	NÁSADY K SEKYR-KÁM (NÁŘEČNĚ)
POČET LETOŠNÍCH MLÁĎAT ČÁPŮ V CHABA.					KÓD FRANCIE				NEUMĚLE HRÁT NA HOUSLE						
ŘÍMSKY 1506					AMERICKÝ FILM (2020) / DOMÁCKY EDUARD				ITALSKÝ SPISO-VATEL (CORRADO) / ČI						
NĚMECKY TAK			NÁŠ DIRIGENT (VÁCLAV) / MALÝ PARK								ASIJSKÝ SOKOL / DESET STOVEK				
	OZNAČENÍ DLOUHOHRA-JÍCÍCH DESEK / ZNAČKA STATAMPÉRU			NÁŘEČÍ / JORDÁNSKÉ SÍDLO								BARVIVO NA VEJCE / PERSKÝ KOBEREC			
STARŠÍ NÁZEV THAJSKA					MPZ TUNISKA / INICIÁLY ČESKÉHO PREZIDENTA			CITO-SLOVCE BLIKÁNÍ / ANGL. BŘIDLICE					100 M2 / KOUŘIT		
NAPODO-BENINA							ŽENA BYDLÍCÍ V SOUSED-NÍM DOMĚ / PŘESTÁVKA (ZAST.)								
	TEPELNĚ ROZKLÁDAT ROPU	1. DÍL TAJENKY / LÍNÝ				KÓD POLSKA / KRÁTKO-SRSTÝ LOVECKÝ PES			2. DÍL TAJENKY / UKAZOVACÍ ZÁJMENO					MAJÍCÍ VELKÁ RAMENA	NAPADAT
LÚNO					ANGL. ČLUN / ČÁST KVĚTU					MÍSTNOST / MODELO-VACÍ HMOTA					
HRDINA				BUBEN AFRICKÝCH DOMO-RODCŮ / INTENZITA							LODNÍ POD-DŮSTOJNÍK / NEROZ-HODNÉ (SITUACE)				
STARŠÍ VZTAŽNÉ ZÁJMENO			MLÁDĚ SYSLA / ZÁVAZEK NÁJEMNÍ SMLOUVY						OBČANSKÝ PRŮKAZ (ZKR.) / KNIŽNÍ SPOJKA			TEMNOTA / AMERICKÁ DRUŽICE			
ZÁLIBA								INDONÉSKÝ ATOL / TMAVÉ ČÁSTI DNŮ					EVROPSKÁ KOMISE (ZKR.) / FILIPÍNSKÁ ŘEKA		
OŠIDIT							LEHKÁ ELEMENTÁRNÍ ČÁSTICE BEZ EL. NÁBOJE / ANGL. TEČKA								
KVĚTEN-STVÍ POMNĚNKY						MUŽSKÉ JMÉNO (5.6.) / HLE (NÁŘEČNĚ)									
PORTUGAL-SKÁ ŘEKA				PAŘEZ (ZAST.)					OTEC VLASTI = KAREL ...			JMÉNO PROZAIKA PAVLA			
DRUŽSTVO				MODEL VOZU ŠKODA					NÁZEV HLÁSKY T			RODIŠTĚ GOLIÁŠE			

Chabařovické noviny, periodický tisk územního správního celku s informacemi o chabařovickém regionu, vychází 4x ročně.

Vydavatel: město Chabařovice, IČO 556912
Místo vydání: Městský úřad Chabařovice, Husovo nám. 183, Chabařovice

Vedoucí redakce: Miroslav Burdek
E-mail: noviny@chabarovice.cz

Členové redakční rady: Petr Bílek, Ondřej Brebera, Michal Burdek, Jan Krejčí, Jiří Morávek

Grafický návrh a sazba: Michal Burdek

Tiskne: Ústecké tiskárny, s.r.o.

DĚKUJEME